

Desorientierten-Fürsorge-System DFS

The logo for SE|CARE, featuring the letters 'SE' in red, a vertical bar, and 'CARE' in blue, all set against a red gradient background bar.

SE|CARE

Bedienungsanleitung

Transponderadministration

bis SW-Stand 2.071

Um Transponder des Desorientierten-Fürsorge-Systems im SECARE-System einem Bewohner oder einer Person des Pflegebetriebs oder der Verwaltung zuzuweisen, muss das **Konfigurationsmenü** in der SECARE-Zentrale oder im DB-Client geöffnet werden. Dann im Drop-Down Menü **den Punkt „Personen“ auswählen**.

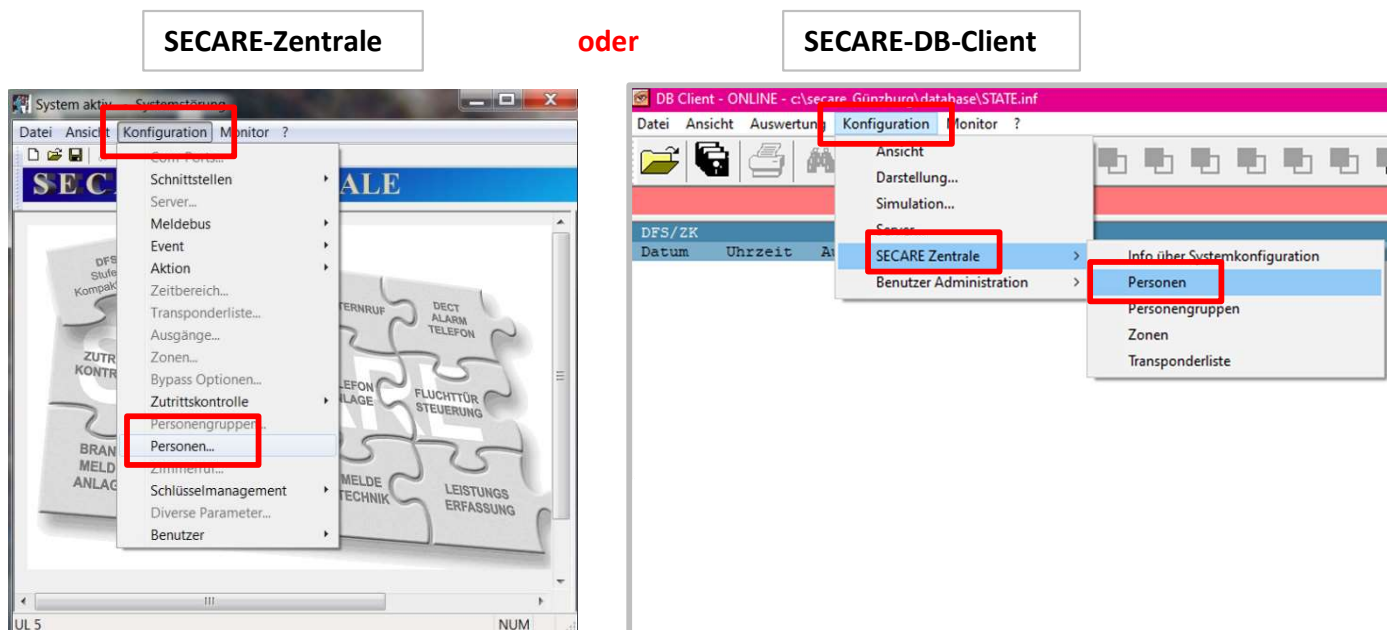

Es öffnet sich dieses Fenster:

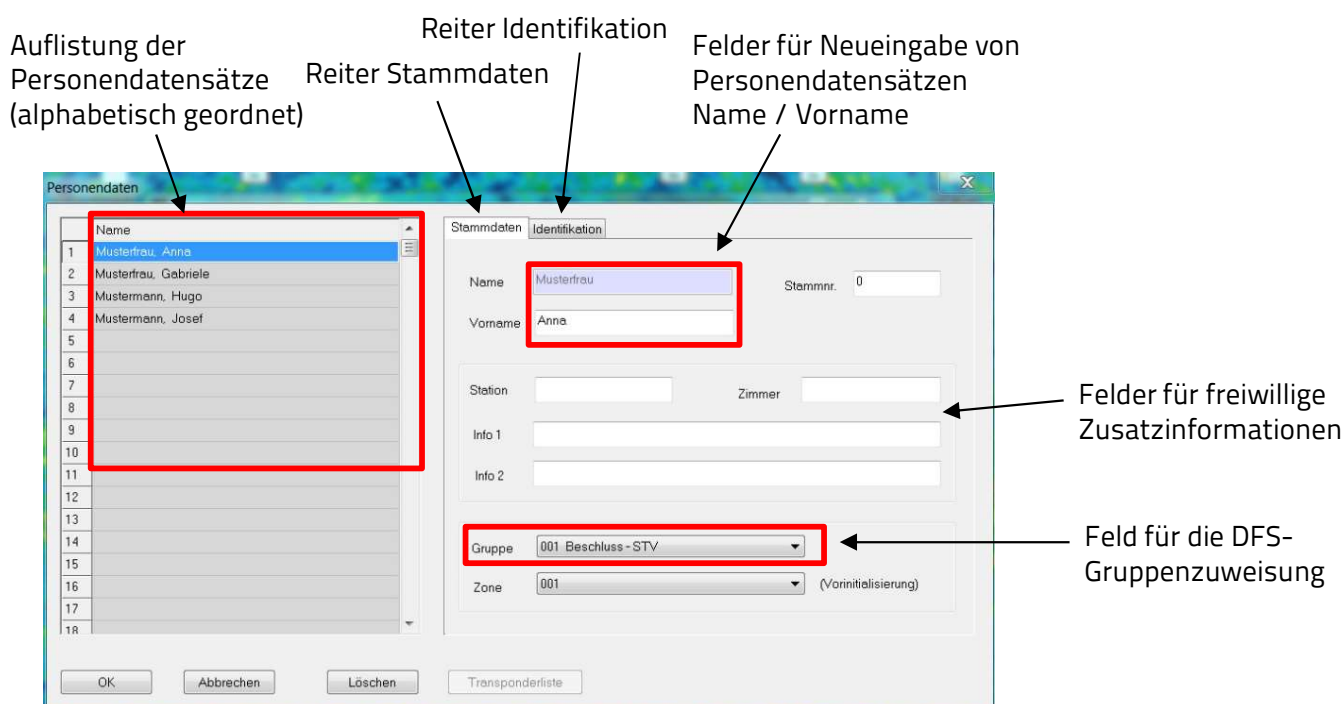

Auf der linken Seite werden die bereits bestehenden Personendatensätze angezeigt. Die Auflistung erfolgt alphabetisch.

1) Einen neuen Personendatensatz erstellen: Zuerst eine neue Zeile wählen!

Dann

Name und ggf.
Vorname eintragen

UND

Die passende
Gruppe wählen

Dann

Zur Übernahme der Personendaten auf die
nächste freie Zeile klicken!

Dann

2) Einer Person einen zusätzlichen / neuen Transponder zuweisen

Den Personendatensatz auswählen, DANACH auf den Reiter „Identifikation“ klicken

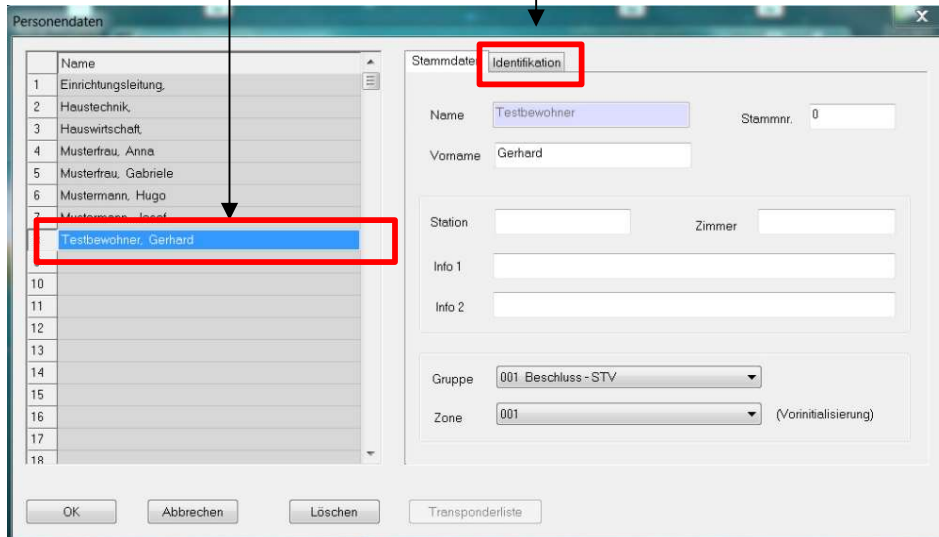

Dann

Die logische ID / Nummer(n) der vorgesehenen Transponder in die weißen Felder eintragen

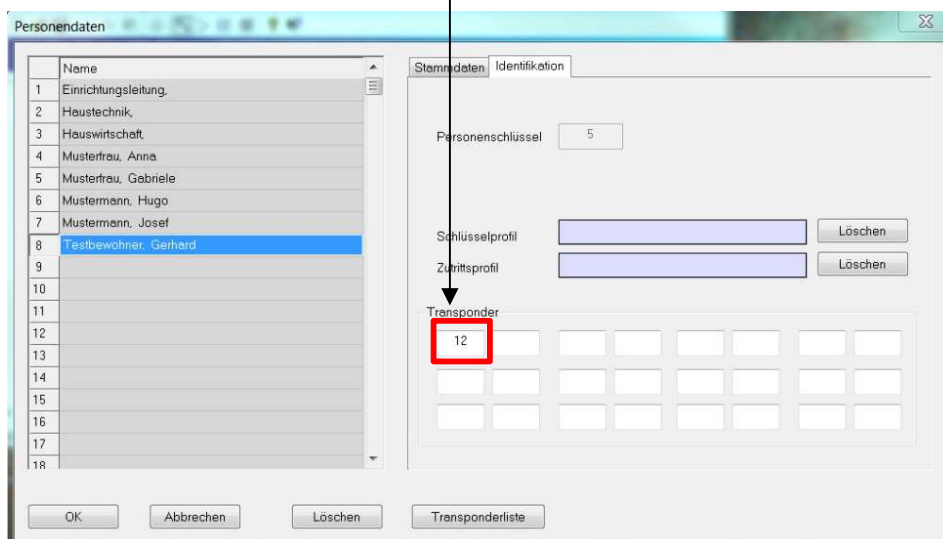

Zum Abschluss „OK“ drücken, damit sind die Daten gesichert und sofort aktiv

Nutzen Sie unsere dreißigjährige Erfahrung im Bereich Lichtruf, Desorientierten-Fürsorge-Systeme DFS und Zutrittskontrolle. Durch unsere Expertise im Bereich der Sicherheitstechnik bieten wir ihnen die erforderliche Qualifikation für die Installation der Systeme in ihrem Haus!

The logo for SECARE, featuring the word "SECARE" in a bold, sans-serif font. The "SE" is in red, and the "CARE" is in grey. A vertical line separates the "SE" and "CARE" parts. The logo is positioned on the left side of a horizontal bar that has a red-to-white gradient.

SECARE GmbH
Gerhard Pfünder
Vertrieb

Tel: 0881-4178901
Mobil: 0176-19499-194
gerhard.pfuender@secare.eu
info@secare.eu
www.secare.eu